



**GENERALI**  
Fonduri de Pensii

## **Raportul administratorului SC GENERALI Societate de Administrare a Fondurilor de Pensii Private SA**

### **1. CAPITAL SOCIAL**

Pe parcursul semestrului I din anul 2009 capitalul social al societatii a fost majorat cu 18.000.000 lei, de la 71.000.000 lei la 89.000.000 lei prin incorporarea unei parti a primelor de emisiune in capitalul social.

Majorarea capitalului, inregistrata in data de 07.01.2009, a fost efectuata in scopul indeplinirii conditiilor legale privitoare la capitalul minim necesar pentru desfasurarea activitatii de administrare a fondurilor de pensii facultative.

Conform Certificatului de mentiuni eliberat in baza incheierii nr. 1069 pronuntata in Sedinta Publica din data de 07.01.2009 de catre Tribunalul Municipiului Bucuresti, domeniul principal de activitate al societatii a fost completat cu „activitatea de colectare, administrare si investire a fondurilor de pensii facultative”.

In data de 23.04.2009 a fost colectata prima contributie in contul deschis pentru Fondul de Pensii Facultative „Stabil”.

La sfarsitul primului semestru al anului 2009 structura actionariatului SC Generali Societate de Administrare a Fondurilor de Pensii Private SA este :

- Ceska Pojistovna - 99.99 % in valoare de 88.991.100 lei cu urmatoarea repartizare:  
Capital social Pilon II - 70.992.900 lei  
Capital social Pilon III -17.998.200 lei
- Generali Asigurari SA – 0.01% in valoare de 8.900 lei cu urmatoarea repartizare:  
Capital social Pilon II - 7.100 lei  
Capital social Pilon III – 1.800 lei

Incepand din data de 07.04.2009, componenta Consiliului de Supraveghere este urmatoarea:

Marie Kovarova – presedinte

Luisa Coloni - membru

Martin Spacek - membru

Componenta consiliului de Directorat este urmatoarea:

Ioan Vreme – presedinte

Anne - Marie Mancas - director financiar

Raducu Marian Petrescu – director juridic.

Depozitarul, pentru ambele activitati de administrare a fondurilor, este BRD – Groupe Societe Generale SA, institutie de credit din Romania, autorizata de Banca Nationala a Romaniei conform autorizatiei numarul A 000001 din data de 01.07.1994, numar de inregistrare in Registrul Bancar RB – PJR – 40- 007/18.02.1999 avand sediul social in Bulevardul Ion Mihalache, numarul 1-7, sector 1, Bucuresti, Telefon 021/301 68 41, Fax : 021/301 68 43, adresa de web: [www.brd.ro](http://www.brd.ro), adresa de e-mail: [titluri@brd.ro](mailto:titluri@brd.ro), avizata de Comisie cu avizul Numarul 21 din data de 12.06.2007.

Generali Societate de Administrare a Fondurilor de Pensii Private S.A.,  
cu sediul social in Bucuresti, Sector 1, Str. Polizu Nr. 58-60, Parter, Cod postal 011062, Telefon +40 21 3135150,  
Fax +40 21 3135157; site web: <http://pensii.generali.ro>, E-mail: [pensii@generali.ro](mailto:pensii@generali.ro),

Cod Unic de Înregistrare nr. 22080825 din data de 09.07.2007, Nr. de ordine în Registrul Comerțului

140/13188/09.07.2007. Capital social integral vărsat 89.000.000 lei



# GENERALI

## Fonduri de Pensii

Auditul societatii pentru exercitiul financiar 2009, atat pe activitatea proprie, cat si pe activitatea desfasurata de cele 2 fonduri private, este efectuat de catre SC Ernst & Young, conform scrisorilor de angajament:

- Nr. 6337/07.10.2008, pentru Administrator: 66.045 lei (include TVA);
- Nr. 6338/07.10.2008, pentru fondul de pensii private „ARIPI”: 42.550 lei (include TVA);
- Nr. 6525/13.10.2008, pentru fondul de pensii facultative „STABIL”: 11.100 lei (include TVA)

In conformitate cu Prospectul schemei de pensii facultative, taxa de audit pentru fondul STABIL este suportata de administrator, din resursele proprii, pana la atingerea valorii de 1.000.000 lei a activelor brute aflate sub administrare.

## 2. REZULTATELE FINANCIARE

- LEI -

Elemente	Total venituri	din care	
		Pilon II	Pilon III
<b>TOTAL VENITURI, DIN CARE:</b>	<b>5,021,069</b>	<b>3,619,524</b>	<b>1,401,545</b>
<b>A. VENITURI DIN EXPLOATARE - TOTAL, DIN CARE:</b>	<b>1,647,274</b>	<b>1,645,443</b>	<b>1,831</b>
- VENITURI DIN COMISIOANE DIN CONTRIBUTII BRUTE	1,359,646	1,357,870	1,776
- VENITURI DIN COMISIOANE DIN ACTIV NET	281,083	281,028	55
- VENITURI DIN PENALITATI	5,792	5,792	0
- ALTE VENITURI DIN EXPLOATARE	753	753	0
<b>B. VENITURI FINANCIARE</b>	<b>3,373,735</b>	<b>1,974,021</b>	<b>1,399,714</b>
- VENITURI DIN DOBANZI	3,372,950	1,973,242	1,399,708
- VENITURI DIN DIFERENTE DE CURS	389	389	0
- ALTE VENITURI FINANCIARE	396	390	6
<b>C. AJUSTARI PRIVIND PROVIZIOANELE</b>	<b>60</b>	<b>60</b>	<b>0</b>

Veniturile totale ale societatii in cursul primului semestru al anului 2009 (Anexa nr.11a – Situatia consolidata), au atins valoarea de 5.021.069 lei, din care 3.619.524 lei venituri realizate din administrarea fondului ARIPI (72,1%) si 1.401.545 lei din administrarea fondului STABIL (27,9%), pe urmatoarea structura:

### a) venituri din exploatare: 1.647.274 lei, astfel:

- cifra de afaceri neta: 1.646.521 lei (alcatuita din comisionul de aplicat asupra totalului contributiilor incasate de catre fondurile de pensii ARIPI si STABIL, din comisionul din activul net al fondurilor si din veniturile din penalitati);
- alte venituri din exploatare: 753 lei

Componenta cifrei de afaceri nete, in valoare totala de 1.646.521 lei:

- Venituri din comisionul din contributia bruta : 1.359.646 lei (82,5% din veniturile de exploatare), din care:
  - pilonul II: 1.357.870 lei (99,9%)
  - pilon III: 1.776 lei (0,1%)
- venituri din comisionul din activul net: 281.083 lei (17% din veniturile de exploatare)
  - pilonul II: 281.028 lei (99,98%)
  - pilonul III: 55 lei (0,02%)



# GENERALI

## Fonduri de Pensii

- venituri din penalitati: 5.792 lei incasate din transferurile partipantilor in fondul ARIPI

### b) venituri financiare: 3.373.735 lei, compuse din:

- dobanzi: 3.372.950 lei
- alte venituri financiare: 785 lei (diferente de curs valutar si alte venituri)

Cifra de afaceri neta realizata in primul semestru a anului 2009 este cu 1.266.075 lei mai mare decat cea realizata in sem.I 2008 (380.446 lei) datorita:

- inceperii activitatii de administrare a fondului de la 20.05.2008.
- cresterii valorii contributiilor incasate ceea ce a condus la cresterea valorii comisioanelor din contributia bruta
- cresterii activelor nete gestionate, ceea ce a condus la cresterea comisioanelor din activul net incasate de administrator.

### Cheltuieli

In scopul obtinerii veniturilor mentionate s-au efectuat cheltuieli in valoare totala de 5.306.036 lei (Anexa nr.11b – Situatia consolidata), din care 5.218.721 lei pentru pilonul II (98,4%) si 87.315 lei pentru pilonul III (1,6%).

Urmare completarii obiectului de activitate al societatii cu „activitatea de colectare, administrare si investire a fondurilor de pensii facultative” si in conformitate cu prevederile normelor CSSPP, in propria contabilitate a societatii s-au evidentiã separat elementele de activ și de pasiv, de venituri și de cheltuieli pentru cele 2 segmente de activitate, segmentul aferent fondului de pensii facultative (STABIL) și segmentul aferent fondului de pensii administrat privat (ARIPI). Cheltuielile și veniturile se evidentiãza distinct, la nivel de cont analitic, iar pentru operatiunile bancare, GFP a deschis conturi bancare distincte pentru fiecare dintre cele 2 segmente.

Cheltuielile identificabile se inregistreaza direct in conturile analitice deschise pentru fiecare entitate, iar cele neidentificabile se inregistreaza in conturile analitice ale fiecarei activitati folosind o cheie de repartizare. Directoratul a hotarat si aprobat, ca fiind oportuna cheia de repartizare/alocare a acestor cheltuieli proportional cu numarul de participanti planificati (target/tinta pentru anul 2009) pentru fiecare fond de pensii administrat si anume 98% pentru activitatea pilon 2 si 2% pentru activitatea pilon 3. Tinta – pentru numarul de participanti ai fiecarui fond de pensii a fost stabilita in conformitate cu Bugetul de venituri si cheltuieli aprobat de AGA pentru anul 2009.

Structura cheltuielilor realizate:

Elemente	Total cheltuieli	din care	
		Pilon II	Pilon III
<b>TOTAL CHELTUIELI, DIN CARE:</b>	<b>5,306,036</b>	<b>5,218,721</b>	<b>87,315</b>
<b>A. CHELTUIELI DE EXPLOATARE</b>	<b>5,294,375</b>	<b>5,207,144</b>	<b>87,231</b>
<b>B. CHELTUIELI FINANCIARE</b>	<b>9,768</b>	<b>9,721</b>	<b>47</b>
<b>C. CHELT PRIVIND PROVIZIOANE</b>	<b>60</b>	<b>60</b>	<b>0</b>
<b>D. IMPOZIT PE PROFIT (FORFETAR)</b>	<b>1,833</b>	<b>1,796</b>	<b>37</b>

Din analiza cheltuielilor realizate rezulta ca in totalul cheltuielilor in valoare de 5.306.036 lei, cheltuielile de exploatare in suma 5.294.375 lei reprezinta 99,78%, cheltuielile financiare au o pondere de 0,18%, cele privind provizioanele 0,01%, iar cele cu impozitul pe profit (forfetar) 0,03%.



# GENERALI

Fonduri de Pensii

La finele lunii mai a fost constituit, pe baza prevederilor legale si a calculelor actuariale, un provizion tehnic pentru acoperirea riscurilor aferente garantiei investitionale minime, in valoare de 60 lei, reluat in totalitate in cursul lunii iunie la venituri.

Structura cheltuielilor de exploatare realizate in semestrul I 2009:

Cheltuieli	Total administrator	Din care:	
		Pilon II	Pilon III
<b>Cheltuieli de exploatare total, din care:</b>	<b>5,294,375</b>	<b>5,207,144</b>	<b>87,231</b>
<b>Materiale si alte cheltuieli externe</b>	<b>51,621</b>	<b>45,479</b>	<b>6,142</b>
<b>Cheltuieli cu personalul, total din care:</b>	<b>1,818,975</b>	<b>1,781,440</b>	<b>37,553</b>
- cheltuieli cu salariile	1,376,440	1,348,753	27,687
- asigurari si protectie sociala	415,464	406,734	8,730
- tichete de masa	27,071	25,953	1,118
<b>Ajustari de valoare privind imobiliarile</b>	<b>307,786</b>	<b>300,814</b>	<b>6,972</b>
<b>Alte cheltuieli de exploatare, total, din care:</b>	<b>3,115,993</b>	<b>3,079,411</b>	<b>74,117</b>
<i>a) prestatii externe</i>	<i>2,942,129</i>	<i>2,908,911</i>	<i>33,218</i>
- depozitare, cusodie	17,112	17,112	
- agenti marketing	586,975	563,652	23,323
- brokeri	143,880	143,880	0
- comisioane tranzactionare	19,582	19,582	0
- taxe audit	40,709	40,269	440
- cheltuieli actuar	102,007	102,007	0
<i>b) alte imp, taxe si vars asimilate, total din care:</i>	<i>173,864</i>	<i>170,500</i>	<i>3,364</i>
- Taxe CSSPP	166,329	163,182	3,147
- autorizare	2,000	1,000	1,000
- avizare agenti	27,325	25,275	2,050
- taxa de functionare	137,004	136,907	97
<i>c) despagubiri, active cedate, ...</i>	<i>0</i>	<i>0</i>	<i>0</i>

Comparativ cu sem.I anul 2008 volumul cheltuielilor din exploatare a scazut cu 218.478 lei, pe urmatoarele elemente:

- lei -

Elemente de cheltuiala	Realizat 2008	Realizat 2009	Diferenta 2009-2008
<b>Cheltuieli exploatare, total, din care:</b>	<b>5,512,853</b>	<b>5,294,375</b>	<b>-218,478</b>
Materiale si alte chelt externe	61,035	51,621	-9,414
Cheltuieli cu personalul	1,593,240	1,818,975	225,735
Ajustari de valoare privind imobiliarile	169,161	307,786	138,625
Alte cheltuieli de exploatare	3,689,417	3,115,993	-573,424
<i>a) prestatii externe (611 - 628)</i>	<i>3,616,673</i>	<i>2,942,129</i>	<i>-674,544</i>
- taxe audit	0	40,709	40,709
- depozitare, cusodie	202	17,112	16,910
- agenti marketing	908,879	586,975	-321,904
- brokeri	598,920	143,880	-455,040
<i>b) alte imp, taxe si vars asimilate, din care:</i>	<i>36,445</i>	<i>173,864</i>	<i>137,419</i>
- taxe CSSPP	28,290	166,329	138,039
<i>c) despagubiri, active cedate...</i>	<i>36,299</i>	<i>0</i>	<i>-36,299</i>



**GENERALI**  
Fonduri de Pensii

Comparand cheltuielile de exploatare realizate in acest an cu cele realizate in sem I 2008 se remarca:

- Au crescut cheltuielile cu personalul cu suma de 225.735 lei, ca urmare a majorarii contributiei societatii la bugetul asigurarilor sociale de la 18,5% la 20,8%;
- Au crescut ajustarile de valoare privind imobiliarile corporale si necorporale cu 138.625 lei, datorita cresterii perioadei de functionare a fondului de pensii privat din sem.I 2009 (6 luni fata de 1,3 luni in 2008) si a inceperii activitatii fondului de pensii facultativ;
- Au scazut cheltuielile cuprinse la pozitia „alte cheltuieli de exploatare” cu 573.424 lei in conditiile scaderii semnificative a cheltuielilor privind comisiunile agentilor de marketing cu 321.904 lei si a comisiunilor privind brokerii cu 455.040 lei
- Au crescut taxele virate catre CSSPP cu 138.039 lei, din care pentru pilonul II 134.892 lei si pentru pilonul III 3.147 lei:
  - Total diferenta pe pilonul II: 134.892 lei
  - Diferenta taxa de autorizare : -5.000 lei
  - Diferenta taxa avizare agenti marketing: 20.847 lei
  - Diferenta taxa de functionare: 119.045 lei

Rezultatul exercitiului la 30.06.2009 a constat in pierdere contabila in valoare de 284.967 lei, repartizata astfel:

- Rezultat total: -284.967 lei
- Administrare pilon II: -1.599.197 lei
- Administrare pilon III: 1.314.230 lei

### **3. Situatiya financiara a Fondului de pensii administrat privat „ARIPi” (pilon 2)**

Informatii privind participantii fondului de pensii ARIPi ( Anexa nr.9).

Evolutiya participantilor si activelor nete ale fondului de pensii ARIPi in primul semestru al anului 2009 este urmatoarea:

DESCRIERE	Ian	Feb	Mar	Apr	May	Jun
Total activ net ARIPi (mii lei)	76,118	86,228	96,048	105,964	114,262	124,683
Nr.total de participantii ARIPi	431,881	438,069	443,371	447,047	449,591	451,722

### **Activele fondului ARIPi la 30 iunie 2009**

La 30.06.2009 totalul activelor administrate a inregistrat valoarea de 124.762.591 lei, activele nete fiind de 124.683.451 lei. Numarul total de unitati de fond inregistrat la aceeasi data este de 11.180.024,262765 cu o valoare a unitatii de fond de 11,152342 lei.

In structura activelor fondului de pensii administrat privat ARIPi, la 30 iunie 2009 se regasesc urmatoarele categorii de investitii:



# GENERALI

Fonduri de Pensii

Denumire element	Ponderea valorii actualizate în total activ fond (%)
<b>Instrumente ale pieței monetare</b>	<b>3.92%</b>
Titluri de stat cu scadență mai mică de 1 an	0.85%
Titluri de stat cu scadență mai mare de 1 an	47.88%
Acțiuni tranzacționate în România	3.44%
Acțiuni tranzacționate în state membre	0.28%
Obligațiuni emise de administrația publică locală fără garanția integrală a statului	7.11%
Obligațiuni corporative tranzacționate cu garanția integrală a statului	7.17%
Obligațiuni corporative tranzacționate fără garanția integrală a statului	22.52%
Obligațiuni BERD, BEI, BM	8.83%
<b>Sume în curs de decontare</b>	<b>-2.00%</b>

- instrumente ale pieței monetare din România (depozite și conturi curente) cu o pondere de 3,92% în total active;
- investițiile în titlurile de stat au o pondere de 48,73% în total active, din care 0,85% titluri de stat cu scadența mai mică de un an în total active și 47,88% reprezintă ponderea titlurilor de stat cu scadența mai mare de un an în total active;
- ponderea acțiunilor tranzacționate în total active este de 3,72% din care acțiuni tranzacționate și evaluate pe BVB 3,44% și 0,28% acțiuni tranzacționate și evaluate pe piețe din state membre.
- obligațiunile emise de administrația publică locală se regăsesc în procent de 7,11% iar obligațiunile emise de organisme străine neguvernamentale au o pondere de 8,83% în total active;
- investițiile în obligațiuni corporative tranzacționate sunt de 29,69%, din care obligațiunile corporative cu garanția integrală a statului sunt de 7,17% în total active, iar obligațiunile corporative fără garanția integrală a statului ocupă o pondere de 22,52% în total active.

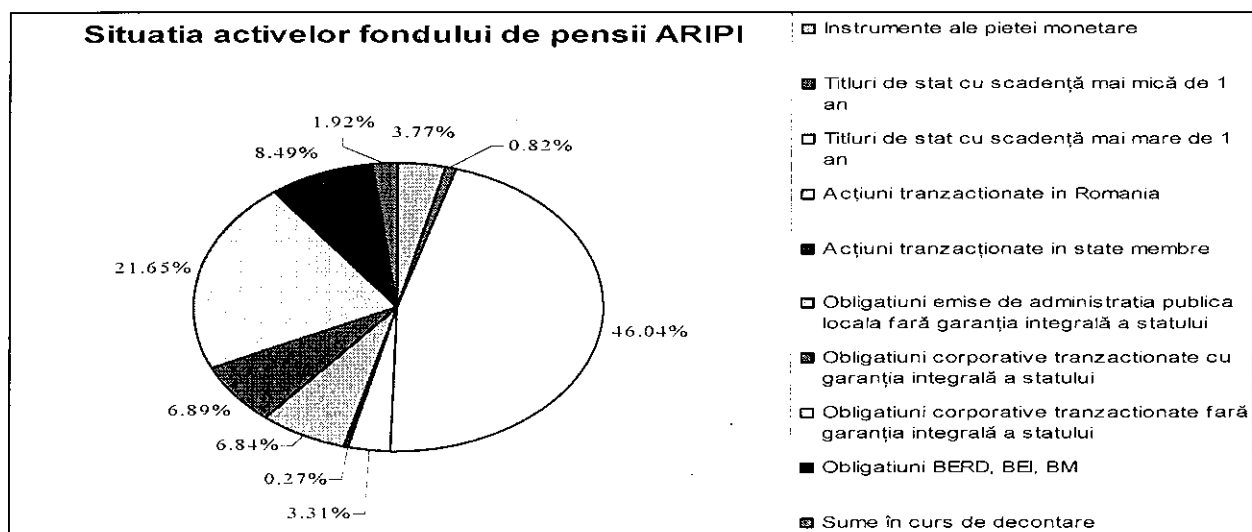

Gradul de risc calculat al fondului de pensii administrat privat ARIPI la data de 30 iunie 2009 este de 64,74%.



# GENERALI

## Fonduri de Pensii

**Datoriile fondului ARIPI la 30 iunie 2009** (Anexa nr. 10a) in valoare de 79.140 lei sunt alcatuite din comisionul de administrare din activul net in suma de 58.227 lei si taxa de audit in valoare de 20.913 lei.

Valoarea totala a comisiunilor de administrare din activul net inregistrate in prima jumatate a anului 2009 a fost de 281,028 lei, reprezentand 93,07% din totalul obligatiilor fondului, iar valoarea cumulata a taxei de audit la sfarsitul lunii iunie 2009 este de 20,913 lei (6,93% din totalul obligatiilor fondului).

Evolutia obligatiilor fondului in primele 6 luni ale anului a fost urmatoarea:

Obligatii	Ianuarie	Februarie	Martie	Aprilie	Mai	Iunie	Total
Comision de administrare din VAN	35,785	36,595	46,002	49,111	55,308	58,227	<b>281,028</b>
Taxa de audit	3,274	3,293	3,645	3,528	3,645	3,528	<b>20,913</b>
<b>Total obligatii in luna</b>	<b>39,059</b>	<b>39,887</b>	<b>49,647</b>	<b>52,639</b>	<b>58,953</b>	<b>61,755</b>	<b>301,941</b>

In luna februarie 2009 pe langa obligatiile curente ale fondului s-a inregistrat si plata sumei de 456 lei, reprezentand valoarea pensiei private a unui participant al fondului, pensionat pentru munca depusa si limita de varsta ca urmare a conditiilor speciale de munca. La cererea participantului plata s-a efectuat prin mandat postal, comisionul postal (6,99 lei) fiind suportat de catre participant.

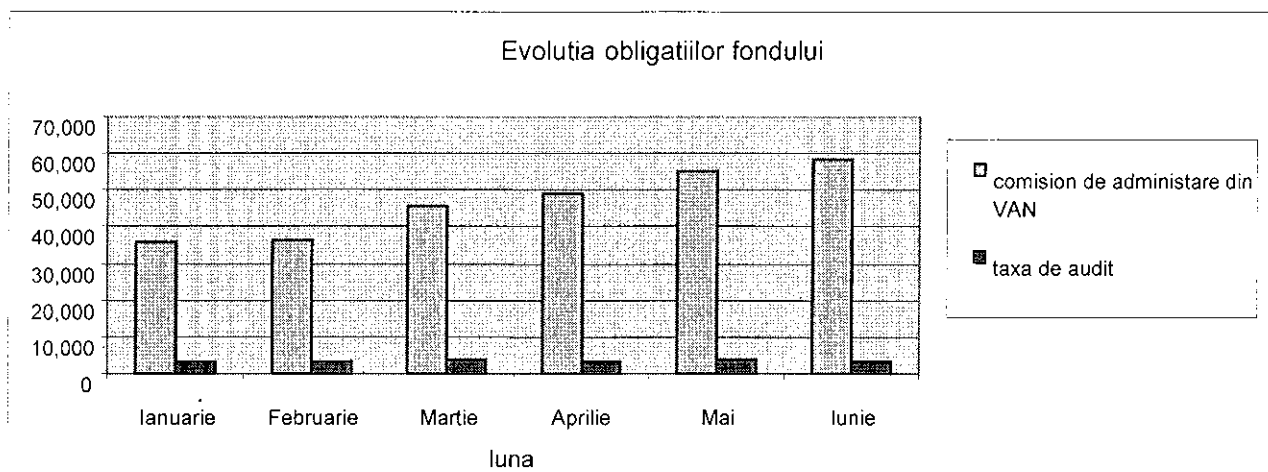

In cursul lunii aprilie 2009 s-a platit taxa de audit aferenta anului 2008 (37.500 lei).

**Veniturile fondului de pensii ARIPI** (Anexa nr. 10b) in valoare de 9.586.937 se compun astfel:

- Veniturile din dobanzi in valoare de 2.882.373 lei au o pondere de 30 % in total venituri;
- Veniturile din creante imobilizare in valoare de 2.760.051 lei, alcatuite din veniturile estimate zilnic, dobanzi si discount-uri la titlurile de stat, cu o pondere insemnata - 28,79%;
- Veniturile inregistrate din vanzarea actiunilor, dar si ca urmare a evaluarii acestora la pretul de inchidere de pe bursa, in valoare de 2.546.226 lei, cu o pondere de 26,56% in total venituri.



## GENERALI Fonduri de Pensii

- Venituri din imobilizari financiare, alcatuite din diferenta de pret favorabila obtinuta la evaluarea la pret de piata (pana la 30.04.2009) si din vanzarea obligatiunilor: 1.210.648 lei;
- Venituri din dividende: 12.692 lei;
- Alte venituri financiare, estimare zilnica a discount-ului pentru obligatiuni incepand cu luna mai a.c. ca urmare a schimbarii metodei de evaluare: 174.890 lei.

**Cheltuielile fondului de pensii ARIPI** (Anexa nr. 10c) in valoare totala de 4.663.611 lei, sunt compuse in principal din urmatoarele elemente:

- Pierderile din investitiile pe termen scurt, respectiv pierderile inregistrate ca urmare a scaderii pretului actiunilor in valoare de 2.271.888 lei ( 48,72% din totalul cheltuielilor);
- Alte cheltuieli financiare care cuprind pierderile din achiziitiile de obligatiuni la un pret mai mare decat valoarea nominala, in valoare de 1.767.519 lei (37,90% din totalul cheltuielilor);
- Cheltuieli privind auditul: 20.913 lei;
- Cheltuieli privind comisioanele administratorului: 281.028 lei;
- Cheltuieli privind imobilizarile financiare, pierderi din evaluarea obligatiunilor la pret de piata (pana la 30.04.2009) si din vanzarea obligatiunilor: 322.193 lei;
- Cheltuieli din diferente de curs valutar: 70 lei.

Rezultatul financiar al fondului ARIPI s-a concretizat in profit, in valoare de 4.923.326 lei.

#### 4. Situatiya financiara a Fondului de pensii facultative „STABIL”(pilon 3)

La 30.06.2009 totalul activelor administrate a inregistrat valoarea de 38.135 lei, activele nete fiind de 38.094 lei. Numarul total de unitati de fond inregistrat la aceeasi data este de 3.727,835403 cu o valoare a unitatii de fond de 10,218760 lei.

Informatii privind participantii fondului de pensii STABIL ( Anexa nr.9)

La finele semestrului I a.c.se inregistra un numar total de 202 participanti.

In structura activelor fondului de pensii facultative STABIL, la 30 iunie 2009 se regasesc urmatoarele categorii de investitii:

Denumire element	Ponderea valorii actualizate în total activ fond (%)
<b>Instrumente ale pietei monetare, din care:</b>	<b>100%</b>
Conturi curente	5.58%
Depozite la institutii din Romania	94.42%





## Structura activelor fondului STABIL

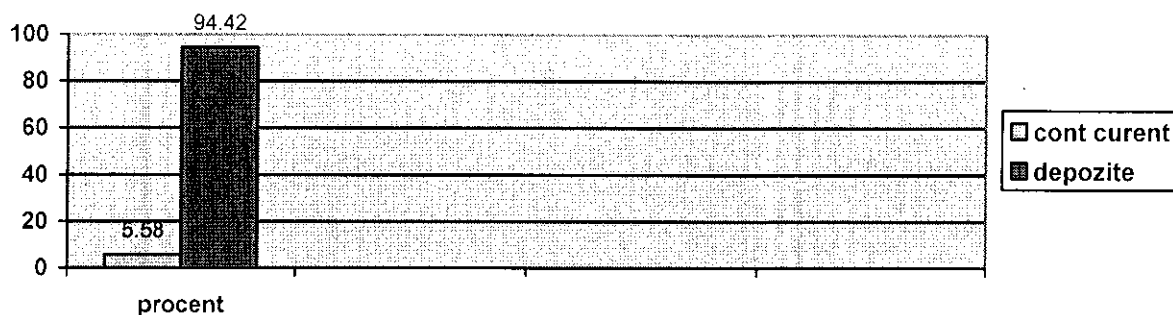

Gradul de risc calculat al fondului de pensii facultativ STABIL, la data de 30 iunie 2009 este de 0,00%.

## Situatia datoriilor fondului STABIL la 30 iunie 2009 (Anexa nr.10a)

Datoriile fondului la data de 30.06 a.c., datorii pe termen scurt, in valoare totala de 42 lei sunt alcatuite din comisionul de administrare din activul net (38 lei), avand o pondere de 90,47% din datorii si comisionul de depozitare in valoare de 4 lei.

Evolutia obligatiilor fondului:

Obligatii	Aprilie	Mai	Iunie	Total
comision de administrare din VAN	1	15	38	54
Comision de depozitare	0	1	4	5
<b>Total obligatii in luna</b>	<b>1</b>	<b>16</b>	<b>42</b>	<b>59</b>

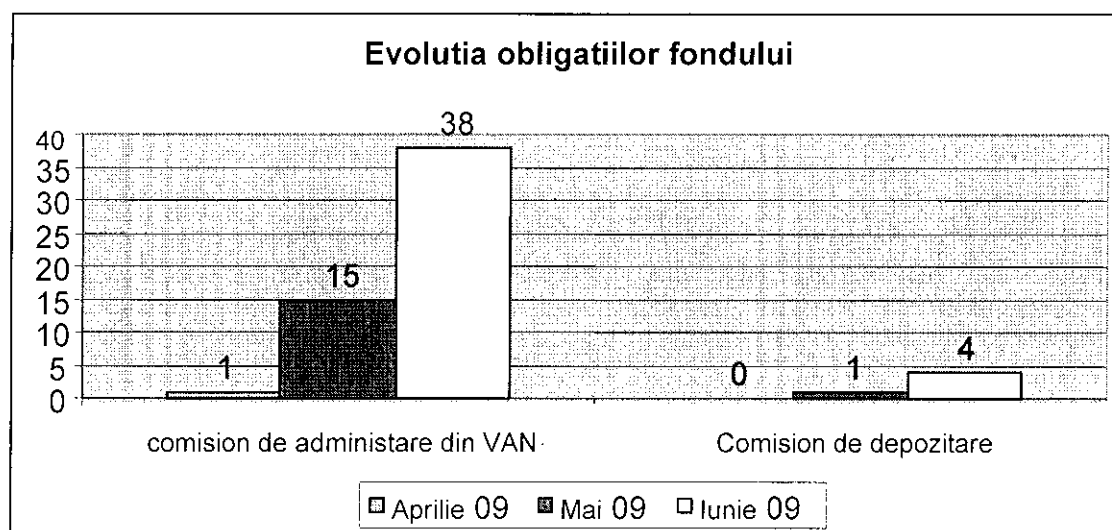

Valoarea totala a comisiunilor de administrare din activul net inregistrate in prima jumatate a anului 2009 a fost de 54 lei, reprezentand 91,53% din totalul obligatiilor fondului, iar valoarea totala



# GENERALI

## Fonduri de Pensii

a comisioanelor de depozitare in aceeași perioadă este de 5 lei (8,47% din totalul obligațiilor fondului).

**Veniturile fondului de pensii** (Anexa nr.10b) in valoare de 494 lei sunt alcătuite in totalitate din veniturile din dobanzi la depozitele pe termen scurt constituite in numele fondului.

**Cheltuielile fondului de pensii** (Anexa nr. 10c) in valoare de 77 lei au in compunere următoarele elemente:

- Cheltuieli privind comisioanele datorate Depozitarului: 5 lei;
- Cheltuieli privind comisionul datorat Administratorului: 54 lei;
- Cheltuieli cu serviciile bancare: 18 lei.

Rezultatul financiar al fondului STABIL s-a concretizat in profit, in valoare de 417 lei.

Director general,

Ioan VREME

Director financiar,

Anne-Marie MANCAS

Intocmit: Director contabilitate,

Maria DRAGAN

